臺灣日日新報 夕刊 昭和十一年二月七日 第一萬二千八百八十二號 (一)

資源、領土の再分割
愈よ具體化せん
——英國にも招集の議起る
我國も率先參加

世界經濟會議

【東京七日發】 五日イギリス下院に提出された（會期再分割に關する世界經濟會議招集に關する件）は保守黨の反對により政友會中野正剛氏の國際聯盟による國際支部の設置が主張されたが、從來聯盟側が從來聯盟側がされてゐた同問題が實際的問題として聯盟されるある旨發言があつた。

【ロンドン六日發電通】 英國政界の惡星ロイド・ジョージ氏は六日下院の外交討論において世界政局の現狀に關し一場の大演説をなした、要旨左の如し

現下の世界情勢は一觸即發の危機にあり第二の世界戰爭を回避せんがためには世界に亙る責任統治地域の再分配を國の必要がある而して今や世界の趨勢は何國も軍備充實の方向に向ひつつある新る國際情勢に鑑み我が英國としても國防に必要な軍備擴張の必要を等閑に附するを得ない、日本とソ聯の二國が現在世界における最も強大な軍備を整へてゐる事實は疑をされぬ所である同世界の責任統治地域の再分配に關しては自分は英國政府が過去有力化し次第に具體化せんとする時にあり、而して當面外相と國際情勢を改善し世界の恒久的平和を維持する爲めには資源及び領土の公平なる配分を行ふべしとの議論が擧げるある旨發言した。

惑星ロイド・ジョージ氏が
下院で國防の急務を說く
現下の世界情勢は一觸即發の危機

【東京六日發】 政府は四月中旬の特別檢査には第六十七議會で岡田內閣の重要政策として提案した重要法案が擧げられ第六十八議會も繼續審議となつた爲、今日まで一つも重要政策を實施する事が出來なかつた關係上來る特別議會には岡田內閣が從來主張し第六十八議會に提案する豫定であつた法案は勿論、各關係を經なければならぬと意氣込みで、議會準備を進めてゐるが大體提案する事に內定してゐるものは

一、米穀關係三法案
一、農馬法改正法案（以上農林省）
一、中央金庫法案
一、重要產業統制法改正法案（以上商工省）
一、地方財政交付金に關する法案（內務省）

を始め治安維持法改正に伴ふ追加豫算災害復舊費國庫分擔の增額豫算等であつて一部閣僚間には會期を四週間として岡田內閣の重要政策を全部提出すべしと主張してゐるものもあるが、この四週間說が內閣の大勢を支配し得るや否やは疑問である

提案豫定の法案
あくまで提出

【東京七日發】 政府は四月中旬の特別檢査には第六十七議會で岡田內閣の重要政策として提案した重要法案が擧げられ第六十八議會も繼續審議となつた爲、今日まで一つも重要政策を實施する事が出來なかつた關係上來る特別議會には岡田內閣が從來主張し第六十八議會に提案する豫定であつた法案は勿論、各關係を經なければならぬと意氣込みで、議會準備を進めてゐるが大體提案する事に內定してゐるものは

一、米穀關係三法案
一、農馬法改正法案（以上農林省）
一、中央金庫法案
一、重要產業統制法改正法案（以

川崎新文相の初登廳
川崎新文相は三日午前十時文部省に初登廳、大臣室に本省高等官一同を集めて就任の挨拶を述べる川崎文相の後、引續き局長會議を初め各局を視察午後退廳した（寫眞は就任の挨拶を述べる川崎文相）

その日その日

○ 地球上の風向きは次第々々に變り、世界物資の公平な分配論なんかの種子も生え出して來る！

○ 其具體論が、兩腕に抱切れぬ程領土を持てゐる英國邊から起つて來たのは、聊か解せない。

○ 昔から「國境」を持たなかつた國民程、會議を云爲し、云々する日支親善の功勞を思召さるる事實に對しては自分は英國政府が過去有力化し次第に具體化せんとする時にあり、而して當面外相と國際情勢を改善し世界の恒久的平和を維持する爲めには資源及び領土の公平なる配分を行ふべしとの議論が擧げるある旨發言した。

勳一等旭日大綬章を
蔣作賓氏に御贈與
日支親善の功勞を思召さる

【東京六日發】 畏き邊りでは國民政府內政部長蔣作賓氏に對し同氏が駐日大使として日支親善に寄與した功勞を思召され六日勳一等旭日大綬章御贈與の御沙汰あり外務省では直ちに右傳達の手續を執つた 寫眞は光榮の蔣作賓氏）

鵜澤總明博士
政友會を脫黨
相澤中佐辯護人の立場から

【東京七日發】 相澤中佐の公判に關與し辨護の勞をとつてゐる鵜澤總明博士は政友會に對し同氏がその辨護に關係してゐることに依つて辨護上の態度及び心事を疑はれてはならぬとあつて七日午前十一時鵜澤書を綴し政友會を脫黨した、鵜澤書要旨左の如し

次郎（政友）中村不二男（民政）新人組で臨時議會前出八郎（政友）元代議士本田英作（民政）池田安藏（民政）前臨時議會當選者（民政）大塚市作（革正新）の八名

第二區（佐世保市、東彼杵郡、北松浦郡、南松浦郡、壹岐郡、定員四名）

前代議士原嘉道（民政）當選者本田英作（民政）池田安藏（民政）前臨時議會當選者（民政）大塚市作（革正新）の八名

第三區（福岡市、戸畑市、早良郡、糟屋郡、粕屋郡、遠賀郡、鞍手郡、宗像郡、宮若郡、定員五名）

前代議士松本治一郎（民政）前臨時議會當選者（民政）久保田豊（民政）前臨時議會當選者（民政）

第四區（久留米市、大牟田市、三井郡、三潴郡、八女郡、山門郡、三池郡、柳川市、定員五名）

前代議士原田冬吉（民政）前臨時議會當選者（民政）

第五區（福岡市、糸島郡、早良郡、筑紫郡、定員四名）

前代議士中野正剛（政友）前臨時議會當選者（政友）

第六區（小倉市、企救郡、田川郡、京都郡、築上郡、定員四名）

前代議士松本學（政友）前臨時議會當選者（政友）

第七區（八幡市、若松市、遠賀郡、鞍手郡、嘉穗郡、定員四名）

前代議士麻生久（社大）前臨時議會當選者（社大）

第八區（飯塚市、直方市、田川郡、京都郡、築上郡、定員四名）

前代議士永江一夫（政友）前臨時議會當選者（政友）

第九區（久留米市、大牟田市、三井郡、三潴郡、八女郡、山門郡、三池郡、柳川市、定員五名）

前代議士古賀定雄（政友）前臨時議會當選者（政友）

松田文相の急逝で
戰線異變の大分縣
福岡縣の政狀はます〳〵複雜

各府縣の選擧情勢

福岡縣

衆議院の改選期は定員十八名に對し立候補二十九名で定員の二倍を突破し山崎關相、藤田與吉郎氏の昭和會入により政友會中野正剛氏の國民同盟により同縣支部の醫師作用等の結果候補が亂立されてゐる、各區別に見ると

△**第一區**（福岡市、糟屋郡、早良郡、筑紫郡、定員四名）政友會現職、早良郡、筑紫郡、定員四名）政友會では吉田與明、前川一貫、原口初太郎、豊福與四吉を公認民政黨では前代議士原嘉道を推薦するものと見られ長谷川伝次郎氏も出馬を準備中

△**第二區**（福岡市、戸畑市、早良郡、糟屋郡、粕屋郡、遠賀郡、鞍手郡、宗像郡、宮若郡、定員五名）政友會では吉田與明、前川一貫、原口初太郎、豊福與四吉を公認民政黨では前代議士原嘉道を推薦するものと見られ長谷川伝次郎氏も出馬を準備中

△**第三區**（久留米市、大牟田市、三井郡、三潴郡、八女郡、山門郡、三池郡、柳川市、定員五名）政友會では吉田與明、前川一貫、原口初太郎、豊福與四吉を公認民政黨では前代議士原嘉道を推薦するものと見られ長谷川伝次郎氏も出馬を準備中

佐賀縣

佐賀縣下は從來常に政民兩黨の實勢力が伯仲の間にあり噂に上る候補中

第一區（佐賀市、佐賀郡、神埼郡、三養基郡、小城郡）（定員二名）

に於ては政友會院外團の池田秀雄（前）兩氏を擁立し民政黨の實力者一ノ瀬俊民（新）兩氏が立つ民政黨は前回非公認出馬して敗れた中村又一（前）當野時一郎（新）の兩氏に對し國同の織畑一氏（前）が正式立候補し政友田口文次、民政大津國夫氏も噂に上つて居り、結局第一區も第一區同樣政二、民二、國同一で三巴の金的を狙ふことゝなつた。

長崎縣

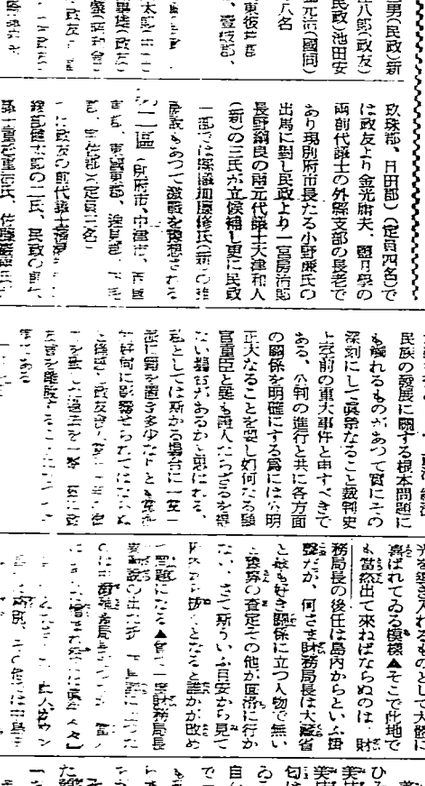

結婚機構 (79)
細田源吉作
大橋月皎畫

（上篇 上段）

八手の花 (六)

「新子さん、すみませんでした。お嬢さんも心配してゐられますから、さあおきませんか」

と、悌太郎がソファーに泣きくづれてゐる新子をいたはるやうに云つた。

まだ、それでも新子は顏をあげようとしない。

悌太郎も始めて伸つた松下氏の邸で、あまりといへば見苦しい自分達の醜態をさらしてしまつた。……これぱかりはとり返しやうがない、と思ふといよ〳〵居てもたつてもゐられなくなつた。

今まで、樣子を見てゐた美枝子も、

「……ここに悌太郎さんも心配してたつてゐられるのよ。すこしお話してみたらいかが？もし私にも關係していらつしやるなら私もここでお話しますわ」

そして、新子は、泣きじやくりむきに立つてゐた伸太郎さんが眞面目だつて、をかしいわ。ただ新子さんが悌太郎さんに逢ひたくつて居ても立つてもゐられなかつたのかもしれない……それにしたつて私の前であんまりだしなみがなさすぎやしないそこで美枝子は

「悌太郎さん！さあ新子さんをアパートまでお連れしてあげなさいよ」

「……ごめん下さい。私泣いたりなんかして！踊りますわ。でもそのまへに私がただ泣いたりなんか絶對にしみたことなんかしましたのも珍しい事情があるばつかりに、すぐそんな風になるんですわ

——いま池川さんて四十近いお金持の方から申出されてゐますの。それもこの二月始めに私の十七の誕生日が來るんですの。その日に結婚しなければならないやうな事情になつてゐますの。ですけど、私、とてもそんなに二十も年の多い人に愛情なんかもやしませんわ。私は、悌太郎さんにもこの事情を話しましたの。でも悌太郎さんにもつと私のやうに、事情が許さなかつたら、私、悌太郎さんと二人きりになりたい氣持ちでゐつぱいだつた。もう美枝子さんもおなじ氣持ちだつたにちがひない。

そこで新子は、美枝子と悌太郎が、なにかひそひそ囁いてゐる。新子はうつとも美枝子とは話たくなかつた。ただ美枝子が悌太郎に愛らしいものを包はしてゐるな、と氣をまはしてゐるものの、一刻も早く悌太郎と自分と二人きりになりたい氣持ちでゐつぱいだつた。もう美枝子さんもお泣き倒れたりしたので、あまりし事情はのみ込んだやうにわかひない。

そこで新子は、

新日本の傑作品
國產 蛇の目ミシンは國民精神總動員の實踐
部分品も世界差を處で國產に入ります
際に喜ばれ現在、大阪の商工場にかける生產額は三割に上り從來八百名の今や自社共に新工場一のミシン製造會社とされて居ります
優秀 國產品として殊に型はシンガーミシンと同一お値段は外國品の約半値で買れるの國產なるが故です、では一安くて丈夫一との評判を取つて海外各國へドシ〳〵輸出される國產ミシンの最高位を占らで居ります。
全台灣進出の爲 一郡一店の代理店を急募す
本社 は自他共に許す東洋一のミシン會社であり、其實績は我が時來性に照したものであります
即ち一個の職業、御計劃になる會員數すべきは一最良の相手一でなければなりません
本社は年創立時の事業の先驅に立つて一明日ある會社一として其最適任であり貴下の御期待に十二分に添ふものである事と確信するのであります
伸び行くものと 提携せられよ
代理 店は本社の出先代表者でありますが故に本社では今回全國の各地に區域を制定して代理店をお願ひするに際しても兼に身命を打込んで永き指導と約し得る誠意ある方々を求めて居ます
御希望の販賣區域 から御希望の區域を御申込願へば早速上來定數及條件等詳細に御回答申上ます代理店希望者は大阪支店宛御申込願へ
一郡 に二店を標準と致します
ミシン 日の出
品作傑の本日新
じ同とンシミーガンは型
値半の來舶は我値
奬推御省部文 用御省軍陸
採攻學女各 用御省軍海
東京 金百萬圓
大阪 帝國ミシン株式會社
大阪市南區心齋橋筋貳丁目參番地
大阪支店
台灣 出張部
電話 臺北 二二〇五番
京都、神戸、名古屋、福岡、廣島、仙台、札幌、甲府、其他主要各地

無絃琴

行詰りの觀ある政界に、岡田內閣財務局長の北海道新聞社出ニュースは、確かに好音で、惜しい様な氣もする反面又驚愕してゐる此地方界に一脈の曙光を投入れるものとして大體に喜ばれてゐる模様▲そこで此地でも當然出て來なければならぬのは、財務局長の後任は島内からいふ聲もあるが、何でも財務局長は大藏省と縁も好き關係に立つ人物で無い事務の實際その他に區別に行かない、さて斯ういふ目安から見てゴソ〳〵と噂が飛び交ひ出した▲

品作傑の本日新
じ同とンシミーガンは型
値半の來舶は我値
奬推御省部文 用御省軍陸
採攻學女各 用御省軍海
東京 金百萬圓
大阪 帝國ミシン株式會社
大阪市南區心齋橋筋貳丁目參番地
大阪支店
台灣 出張部
電話 臺北 二二〇五番
京都、神戸、名古屋、福岡、廣島、仙台、札幌、甲府、其他主要各地
ミシン日の出

街頭に獻金箱を設け
全州民に愛國心喚起
十日から三日間は國防獻金日
臺北州建國祭の催し

我が國現時の國際情勢に鑑み今年の國祭日は各地共に「國防と獻金」に重點を置き行はるゝが之が實を擧げ臺北州教化聯合會では州下の全民が擧つて國運の進展に貢獻する覺悟を新にせしめる爲來る十一、十二の二日間を擧國一致國防獻金日と定め左記の要項により國防獻金による愛國の赤誠を披瀝する筈であつた

一、獻金は州下各郡に亙り一齊に實施行する
一、獻金は各自身邊を顧みず各自即納又は特別の勤勞により尊ふべきものとしその多寡を論ぜず州下住民擧つて獻金の赤誠を披瀝するやう希望すること
一、銀行、會社、組合その他の團體職場の獻金取扱ひ方
一、青年團其他各種教化團體に於ては街頭に「國防獻金箱」を備へ通行人の獻金を受ける
一、臺北州教化聯合會に於ては國防獻金ポスターを配布し各市街庄聯合會に於ては適宜場所の立看板を立てる

基隆の獻金運動

【基隆電話】基隆市では十一日の國祭を記念する爲め既往年の外に州下一齊に行はれる全市民の國防獻金運動を起す事になつてゐるが十、十一、十二の三日間全市總動員で獻金を募つて市民に呼びかける外、各職場會社銀行商等には別に職員の動員した小使を取扱はしめるものでゐる

入場式の花形は
堂々たる我選手
眞紅の日章旗飜へるところ
喊聲と拍手が渦巻く

【ガルミッシュ・パルテルキルヘン六日發同盟】第四回冬季オリンピック大會開會式に各國選手の入場に當つて我が代表選手一行の入場振りは最も觀衆を感めたもので終始整然たる行進、服田部長の號令一下に起つたヒトラー總統に對する注目の體學其の一つ一つが渦巻く觀衆の興奮を益〻日本觀衆を明示する現象の裡に恐々たる感激を盛込んだ日章旗の飜へるところ喊聲と拍手の起らざる所なしといふ大人氣である、中にも最も人氣を呼んだのは例に依つて豆選手稻田悦子さんで入場式を終つて選手村に歸るや否や觀衆などは出口にその姿を現はすやいなや我が選手を見んものと殺到し、觀衆は喊聲を擧げる、之に應へる悦ちやん又右手を差上げる、ナチス流の答禮をするなど天晴れ名外交振りを見せ、人氣の方では堂々ソニア・ヘニイ嬢と相撲抗して喊らぬといふ盛況らしさである、我が選手のチロル風の服裝も來會者の目を惹き中でも豆選手悦ちやんの白の上衣に白のベレー帽と白づくめの服裝は雪に映えて異色を放つた

強豪瑞典に
日本惜敗
氷上ホッケー豫選

【ガルミッシュ・パルテンキルヘン六日發同盟】第四回冬季オリンピック大會氷上ホッケー豫選は六日午後二時二十分からスタディアム脇にリーゼル湖畔リンクで各組リーグ戰四試合を擧行、兩リンクは四組に別れて華やかな氣分に包まれ日本チームはスエーデンと對戰(二對〇)で惜敗した、當日の成績は左の如くである

A組　カナダ對ポーランドの試合は午後二時半からリーゼル湖で擧行結局八對一でカナダ大勝

B組　アメリカ對ドイツの試合は午後二時半からアイススタヂアムで擧行一對一で引分

C組　ハンガリー對ベルギーは午後四時半からアイススタヂアムで擧行十一對二でハンガリー勝つ

D組　スエーデン對日本の試合は午後九時よりアイススタヂアムで擧行二對〇で日本惜敗

石炭液化の
燃料會議
權威者を總動員して
七日から開催さる

【福岡發本社特電】燃料問題から飛躍上からも我國國家の重要問題とされてゐる石炭の液化研究に就ては九日午後一時から同校講堂に於て學藝會を開催する由

南カフエー組合第五回定期總會は十二日午後一時から榮町理容館で開催する

天商に物を賣る會　中村天商に物を賣る會は八日午後六時から佐久間町一の一〇中村醫助治療所にて開催する一般の來會を歡迎すると

ゾルフ博士急逝す
餘生を日獨親善に捧ぐ

【ベルリン六日發同盟】元駐日ドイツ大使ヴイルヘルム・ゾルフ博士は腦溢血のため六日急逝した、享年七十三、同博士は千九百廿一年より二十八年まで駐日大使として東京に駐在し日獨親善に盡瘁しその急逝を各方面より惜まれてゐる

（享年は駐日大使當時のゾルフ博士）

待望のダグラス機
安全感は滿點
きのふ晴れの進空は好成績
愈々四月一日から就航

【太田七日發】空の寵兒、國產ダグラス旅客機は昨年六月から群馬縣太田町中島飛行機會社で製作中であつたが愈々完成、六日同社飛行場に於いて晴れの進空を爲した、同正午有松飛行士操縱の下に廿分に亙り試驗飛行が行はれ流石に空の招待急だけに汽船のやうにどつしりした安全感滿點の好成績を收め關係者も大滿悦であつた、尙引續き諸般の機能試驗を行つた後四月一日から愈々內、地間の空に進飛する事になつてゐる右就航の曉は內地間は勿論時間で連絡される

福岡で植物檢查

【福岡發飛行便】臺灣から空輸されて來る植物の檢疫は從來福岡で飛ぶやうになれば沖繩で檢疫を受ける必要はなくなつてゐるが目下建設中の和白村の福岡國際飛行場が出來上りダグラス機が一日數回

紙衣祖師 (28)

吉川英治作
山村耕花畫

「法敵篇」

二場一四張！彼の孤身から湧きあがる憤りをこめて短刀を揮はせて、山伏師たちは、それに答り繼ごうと自覺したのか、それとも、信切からでも手出しはしまいと踏つて來たのか案外な反撃を受けて、急に怯みだしたのか

「逃がすな！」

「その賢さを」

「發目來るそっ！　それまで、そこの死骸は、あづけておくぞ」

から云ひ捨てて、ばら〳〵後も見ずに逃げ去った。

「卑怯っ」

彈助は、彌足しない。

「返せっ、この死骸、持って失せろっ」

呼びかけながら、一丁ほど追ひかけて行った。

然し、逃げ足の早い敵を、遂に見失ふと、彼も又、一時の激昂から醒めて立ちどまった。そして、血しほのついてゐる短刀一手に法師の裳にかかる禍を考へて（しまった……）と、心で叫ばないでゐられなかった。

さう氣がつくと、一時も、手にしてゐられない氣持がして、彼は血にぶれた短刀を、なるべく遠くへ投り捨てたい氣持がしたが、急に、何か戻るのが怖ろしくなって、少年のやうに感覺にかられて、暫らく彼方の樹の根元に、この一刀を突き刺して、逃げ出すやうに、その場を離れて行った。

強力なるGメン物語 (上)

◇アメリカの聯邦警察◇

Gメンとは

Gメンとは聯邦捜査局のあるGメンのことである　大仕掛な組織とか脅迫とかをやるギャングを防ぐために新らしく設けられたアメリカの聯邦警察の人のことである

リンドバーグ愛兒誘拐事件の時、多くのアメリカ人はすっかりびっくりしてしまった。どうなることだらうと思った。ところが此十八ヶ月も前からこの新らしい聯邦警察が活動を開始してゐたのであった。この強力なGメンの活躍といふのは「殺してでもかまはないから引張って來い」といふ事である。即ち、聯邦的なギャングに對してアメリカは聯邦捜査局長のエドガア・J・フウヴアを總督としてGメンを組織した訳なのである

この新らしい警察はあらゆる政策的なものの外に立つてゐて、最も完全な行動の方法を與へられてゐる。其上い大きな建物は中央警察といふよりは何か科學の研究所のやうである。ここで働くGメンに音の探偵らしい様子を求めてもそれは全く無駄である。寧ろしい顔、眼の上まで押した帽子、口の隅にくはへた煙草、そんな人間は一人もゐない。Gメンは若い、快活で愛想がよく、教養の程度も高く音の探偵とは雲泥の差である

しかし、それだからといって、Gメンが「素早く、愛想に」働くことができないといふのでは決してない。それはディリンガア事件の時にも明かされた事である

何しろGメンは、この職に就くと先づ射撃の訓練から始めるのである。ボクシング、力技、柔術、何でもやる。危險な人物を捕へる方法は十も知ってゐる　自動拳銃をほめるには、犯人がまだ手を出さないうちに先手をやってしまふ武器を使はなければならない時にはGメンはピストルでも機關銃でも操縦することを心得てゐる。武器の練習は長い間やってゐて殊に機關銃の如きは、びっくりしないためにちゃんと無音で練習してゐるのである

その武器

田舎の警察にはGメンに特有なコルト製のこの機關銃を操縦できるものは百人に一人ぐらゐしかない。この機關銃は普通の機關銃よりずっと輕く、そして一分間に三百發も發射できる強力なものである。Gメンはいふまでもなく一人殘らずこれの操縦ができる。中には長さ五十サンチ幅四十サンチの紙に二十米も離れた所から發射してちゃんと自分の名前を書けるほど優秀な人間もゐる

その他Gメンは催涙瓦斯ナウヴ、機關ピストル、いろんな機具、といってもこの機は普通の警官が持ってるものではなく、強性ゴムでできてゐて傷をつけないで犯人を打倒できるものであるが、そんなものを持ってゐる

科學的教育

Gメンになった人は、既ひは死んだ被害者の身體からでた彈丸が、犯人の持物として提出したサンテル會社製のピストルのものであるかどうかを調査するためには、そのピストルから六發の彈丸を發射してみないと犯人にされた、罰金を」

「いつこや、山門の者が、手痛い目にあはせた事も、こいつのせいだ」

「こやつから先に成敗してしまへっ」

叫び合ふと、一人が。

「斬くの如く！」

と、いきなり短刀を振はせ、彈明の頭骨を横に斷って、どんと撞って來た。

「兄貴！」何するものぞっ」

彈明は身をかわして、敵の足を切って行く短刀の柄をのがれて手をのばし、だっくっと摑んで自分の體の下へかかへ込むと、

「ウヌ！」

「斬くの如く！」

と、止めた聲も、相手の山法師たちが、

「あっ」

と叫んで後へ退った行動も、彈明にかけられた最初の勢には效き目がなかった。

——異樣なものがギヤウといふ音と共に閃いた。赤い飛沫をふりけたやうな敵の顏と、ぶつきだった——同時に一聲の悲鳴は短びきを打って倒れてゐた。

「や、やりをつたな？」

「おう、阿修羅がな　彈助を殺して見てやる。彈助もズ、わい等のやうな假面者の性と變る爲には、この世に敵しる必要がある」

彼の二つの眼は、そのむかし木曾殿の感情に燃えた頃のものに何つて、敵から出すやうな光を發した。

「はっ——」と相手が嬉んだせつなに、短刀はもう彈明の手に持ち直されてゐたのであった。彈明はそれを斜に振り被ると、敵のことばを待ちもせず、

「斬くの如く！」

と叫ぶが早いか、

「ウヌ！」

彼の一つの眼は、そのむかし木曾殿の感情に燃えた頃のものに何つて、敵から出すやうな光を發した。

「はっ——」と相手が嬉んだせつなに、短刀はもう彈明の手に持ち直されてゐたのであった。彈明はそれを斜に振り被ると、敵のことばを待ちもせず、

「斬くの如く！」

と叫ぶが早いか、

「ウヌ！」

彼の二

屏東市區改正中
本年度實施道路
豫定來三月末完工

屏東市內市區改正計畫中、業經州廳決定、於本年度實施之道路、計有自前路、經街、兩路、市民、正式變更及自吉非商店前、至三角、湧蓮寺、次參觀鄉土館、公園之區域、除二處而外、地上物取除、略見於前九時起、在林邊中埔國民學校、八時、舉行開校式、午後四時、歡迎會、盡歡而散、是夜、宿、翌七日、觀察新港、枋寮地、午後四時、乘臨時列車歸花、

永樂市場
公商會總會

稻江永樂市場內商人、設公商會、商人數百名俱爲會員、每日醵出會費、以欲賑大及延長、按本年早季、農產收穫後、一齊興工云、

角田巡查案
閱二週餘
尚未捕獲眞犯

汕頭近郵、該地我國領事館角田巡查射殺事件、因中國官憲不誠意、及曖昧態度、已閱二週間餘、尚未捕獲犯人、邦人皆十分憤慨、以其去自宅、僅三十米、且又自該路中、不外第一線之活動也、

臺北州教育會主催
學校繪畫展覽會
四日間開于教育會館

臺北州教育會主催、學校繪畫展覽會、訂來一二十二日、爲招待日、二十三日、至二十六日、四日間、開于教育會館、總出品按四百點、其出品要項、

一、出品物爲思想畫、寫生畫、考案畫等三種類、

一、出品限臺北州下學校職員及生徒兒童之作品（含府直轄學校）

一、出品點數如次、（一）學校職員各都市十點、一人一點、中等學校一等以上、（二）中等以校生徒各學校六點、但互各學年、（三）小學校兒童各學年、各市各學年一點、各市各學年二點、（四）公學校兒童各郡市每學年二點、小公學校二學年、主爲思想、三學年以上、寫生畫考案畫各學年皆數、

一、出品由學校或郡市窓集、（付出品目錄、搬入會、臺灣教育會館、

一、搬入概收一月十二日、現經各市郡學校當局窓集預先審查、于近日中、陸續運至會場、又審查員決定如左、

▲臺北一中鹽月嘯訖▲同一高女名島敎諶▲同三高

肥豚含玻工檢查
六、西瓜種子配付
七、短期苗品評會

肥豚含玻工檢查、六、西瓜種子配付、七、短期苗品評會、卽出品、卽日開始審查云、

東港郡國講
研究事項

東港郡、去六日午前九時起、在林邊中埔國民學校、開郡下國語講習所研究會、出席者有竹山、鳳山、東港、恆春、屏東、潮州、東港、各郡守、各郡內地人警察官、及各郡守、田郡視學、其他郡學校關係者、及國語講習所職員、研究左記事項、

一、研究授業話方及讀方、二、質疑應答及批評、三、經營狀況說明、四、其他事項、

竹山勞水坑間斷崖
人夫墜落死傷各一

竹山郡竹山庄竹山勞水坑、鋒所經街庄罷課街保管、其歲入租穀三千石、充爲罷港濫港築港期成同盟會基金及費用、去三日午後一時起、於伊藤幹發課長中島分室主任、及各所轄公會堂、召集關係小作者百八十餘名、傳達保管移轉趣旨、四時許閉會、

公學童美擧

既報北港郡四湖庄火災、吳丸一家四命、憐被焚斃、該郡下誼梧公學校西村校長、於防火訓示中、引此爲例、詳細說明、全校兒童感動、卽由百五十七名生徒、醵出六圓四十五錢、爲慰問金、去六日託郡當局、贈其遺族云、

基隆水道
隧道工事
求督府援助

既報八堵之基隆水道鐵管隧道、測量結果、工費按三萬八千圓、然以市之財政、到底難辦、故將求道路港灣課、爲之援助、桑原市尹、訂近日中、到府懇願云、

潛入警官宿舍
竊取銃彈
疑爲白痴所爲

去六日夜、古田新竹警察署長官舍對面、同署北門派出所勤務福島巡查宅中、有賊潛入、竊去味噌及小銃彈十五發、然其所窃之物、皆非貴重品、故疑爲白痴者所爲、惟因竊取小銃彈、該署頗爲緊張、得州刑事課協力、現在搜查中云、

詐用主人名義
買賣期米
損失二萬餘

臺產正米市場代行會社事務員謝根樹、橫領社金二十萬圓、及惠祥商會主陳欽錫、橫領七萬圓事、頗衝動于米商界、近復發覺、卽會計課長江口順一、文書課長廣瀨豐作、審査課長非川忠雄三氏、而江口氏最有力、同氏於大正六年、卒業東大、歷官於大藏省云、

貯油之處
豈可擲火
被燒及全身

臺中市橘町四丁目、義豐貨物自動車、車掌林振、當年二十五、去六日、午前七時、二十分、在鹽中驛前噴水池邊、貯油處、添揮發油於自動車之際、將所吸殘煙枝、擲於地上、引火燒及全身、附近居人發見、急爲消滅、入水源醫院醫療中、癒要三週間、而自動車、亦半被燒壞云

新莊北港進香

新莊街每逢舊正多有善男信女、往北港進香、者番由林振裕氏提倡募集人員、定本八日出發、希望多數參加之也、

尖山四歲兒
被轢重傷
生命危篤

海山郡鷹庄埤尖山字尖山埔五七番地土萬發、有子王炳義、年四、去五日午前十時四十分、在尖山埔鐵線路門處、被北上機動車輾到、負重傷、急昇入鷹埤、院、應急施療、左側眉骨破碎、眼球突出、生命危篤、查其原因、係玉萬發與人合股、組織協和製陶公司、其工場隣接鐵道線路、每率其子同往、是日萬發有事出頭、海山郡役所、其子不知、獨往工場、見其父不在、由是而歸、纔至尖山埔路門處、路門番石川氏、經下遮斷機、見前面機動車將至、又見後方一輛領事件、卽去四日夜、由臺北北署長嶋郭兩刑事、故叅証之、命立拔、全之同、然後手銬腳鐐、押目行車、不料該童又突入線路內云、

嘉郡產米改良品評
褒賞授與抽籤
在新巷庄役場擧行

嘉義郡庄聯合產米改良品評會褒賞授與式、及稗拔抽籤、竝裡作奬勵抽籤各當籤者之賞與、七日午前九時、在新巷庄役場擧行、受賞者如左、

產米一期作出品人五十七名受賞者▲一等溪口庄頂坪張刻同民雄庄用中央魏再興▲二等小梅庄雙溪林求同竹崎庄鹿麻產盧養生同大林庄大湖歐木金▲三等中埔庄下六謝大目外三名▲四等五名▲五等七名

產米二期作出品人五十四名受賞者▲一等民雄庄牛稠溪張國智同新巷庄五十六番地土萬發、有子王炳義、年四、去五日午前十時四十分、在尖山埔鐵線路門處、被北上機動車輾到、負重傷、急昇入鷹埤、院、應急施療、左側眉骨破碎、眼球突出、生命危篤、查其原因、係玉萬發與人合股、組織協和製陶公司、其工場隣接鐵道線路、每率其子同往、是日萬發有事出頭、海山郡役所、其子不知、獨往工場、見其父不在、由是而歸、纔至尖山埔路門處、路門番石川氏、經下遮斷機、見前面機動車將至、又見後方

東港郡國講
研究事項

東港郡、去六日午前九時起、在林邊中埔國民學校、開郡下國語講習所研究會、出席者有竹山、鳳山、東港、恆春、屏東、潮州、東港、各郡守、各郡內地人警察官、及各郡守、田郡視學、其他郡學校關係者、及國語講習所職員、研究左記事項、

一、研究授業話方及讀方、二、質疑應答及批評、三、經營狀況說明、四、其他事項、

竹山勞水坑間斷崖
人夫墜落死傷各一

竹山郡竹山庄竹山勞水坑、鋒所經街庄罷課街保管、其歲入租穀三千石、充爲罷港濫港築港期成同盟會基金及費用、去三日午後一時起、於伊藤幹發課長中島分室主任、及各所轄公會堂、召集關係小作者百八十餘名、傳達保管移轉趣旨、四時許閉會、

公學童美擧

既報北港郡四湖庄火災、吳丸一家四命、憐被焚斃、該郡下誼梧公學校西村校長、於防火訓示中、引此爲例、詳細說明、全校兒童感動、卽由百五十七名生徒、醵出六圓四十五錢、爲慰問金、去六日託郡當局、贈其遺族云、

基隆水道
隧道工事
求督府援助

既報八堵之基隆水道鐵管隧道、測量結果、工費按三萬八千圓、然以市之財政、到底難辦、故將求道路港灣課、爲之援助、桑原市尹、訂近日中、到府懇願云、

潛入警官宿舍
竊取銃彈
疑爲白痴所爲

去六日夜、古田新竹警察署長官舍對面、同署北門派出所勤務福島巡查宅中、有賊潛入、竊去味噌及小銃彈十五發、然其所窃之物、皆非貴重品、故疑爲白痴者所爲、惟因竊取小銃彈、該署頗爲緊張、得州刑事課協力、現在搜查中云、

臺北州教育會主催
學校繪畫展覽會
四日間開于教育會館

臺北州教育會主催、學校繪畫展覽會、訂來一二十二日、爲招待日、二十三日、至二十六日、四日間、開于教育會館、總出品按四百點、其出品要項、

一、出品物爲思想畫、寫生畫、考案畫等三種類、

一、出品限臺北州下學校職員及生徒兒童之作品（含府直轄學校）

一、出品點數如次、（一）學校職員各都市十點、一人一點、中等學校一等以上、（二）中等學校生徒各學校六點、但互各學年、（三）小學校兒童各學年、各市各學年一點、各市各學年二點、（四）公學校兒童各郡市每學年二點、小公學校二學年、主爲思想、三學年以上、寫生畫考案畫各學年皆數、

一、出品由學校或郡市窓集、（付出品目錄、搬入會、臺灣教育會館、

一、搬入概收一月十二日、現經各市郡學校當局窓集預先審查、于近日中、陸續運至會場、又審查員決定如左、

▲臺北一中鹽月嘯訖▲同一高女名島敎諶▲同三高

女醫原敎諶

出品業豫定于來十一八九兩日、開始審查云、

東港郡國講
研究事項

東港郡、去六日午前九時起、在林邊中埔國民學校、開郡下國語講習所研究會、出席者有竹山、鳳山、東港、恆春、屏東、潮州、東港、各郡守、各郡內地人警察官、及各郡守、田郡視學、其他郡學校關係者、及國語講習所職員、研究左記事項、

一、研究授業話方及讀方、二、質疑應答及批評、三、經營狀況說明、四、其他事項、

竹山勞水坑間斷崖
人夫墜落死傷各一

竹山郡竹山庄竹山勞水坑、鋒所經街庄罷課街保管、其歲入租穀三千石、充爲罷港濫港築港期成同盟會基金及費用、去三日午後一時起、於伊藤幹發課長中島分室主任、及各所轄公會堂、召集關係小作者百八十餘名、傳達保管移轉趣旨、四時許閉會、

公學童美擧

既報北港郡四湖庄火災、吳丸一家四命、憐被焚斃、該郡下誼梧公學校西村校長、於防火訓示中、引此爲例、詳細說明、全校兒童感動、卽由百五十七名生徒、醵出六圓四十五錢、爲慰問金、去六日託郡當局、贈其遺族云、

基隆水道
隧道工事
求督府援助

既報八堵之基隆水道鐵管隧道、測量結果、工費按三萬八千圓、然以市之財政、到底難辦、故將求道路港灣課、爲之援助、桑原市尹、訂近日中、到府懇願云、

潛入警官宿舍
竊取銃彈
疑爲白痴所爲

去六日夜、古田新竹警察署長官舍對面、同署北門派出所勤務福島巡查宅中、有賊潛入、竊去味噌及小銃彈十五發、然其所窃之物、皆非貴重品、故疑爲白痴者所爲、惟因竊取小銃彈、該署頗爲緊張、得州刑事課協力、現在搜查中云、

臺北州教育會主催
學校繪畫展覽會
四日間開于教育會館

臺北州教育會主催、學校繪畫展覽會、訂來一二十二日、爲招待日、二十三日、至二十六日、四日間、開于教育會館、總出品按四百點、其出品要項、

一、出品物爲思想畫、寫生畫、考案畫等三種類、

一、出品限臺北州下學校職員及生徒兒童之作品（含府直轄學校）

一、出品點數如次、（一）學校職員各都市十點、一人一點、中等學校一等以上、（二）中等學校生徒各學校六點、但互各學年、（三）小學校兒童各學年、各市各學年一點、各市各學年二點、（四）公學校兒童各郡市每學年二點、小公學校二學年、主爲思想、三學年以上、寫生畫考案畫各學年皆數、

一、出品由學校或郡市窓集、（付出品目錄、搬入會、臺灣教育會館、

一、搬入概收一月十二日、現經各市郡學校當局窓集預先審查、于近日中、陸續運至會場、又審查員決定如左、

▲臺北一中鹽月嘯訖▲同一高女名島敎諶▲同三高

女醫原敎諶

出品業豫定于來十一八九兩日、開始審查云、

屏東市區改正中
本年度實施道路
豫定來三月末完工

屏東市內市區改正計畫中、業經州廳決定、於本年度實施之道路、計有自前路、經街、兩路、市民、正式變更及自吉非商店前、至三角、湧蓮寺、次參觀鄉土館、公園之區域、除二處而外、地上物取除、略見於前九時起、在林邊中埔國民學校、八時、舉行開校式、午後四時、歡迎會、盡歡而散、是夜、宿、翌七日、觀察新港、枋寮地、午後四時、乘臨時列車歸花、

永樂市場
公商會總會

稻江永樂市場內商人、設公商會、商人數百名俱爲會員、每日醵出會費、以欲賑大及延長、按本年早季、農產收穫後、一齊興工云、

角田巡查案
閱二週餘
尚未捕獲眞犯

汕頭近郵、該地我國領事館角田巡查射殺事件、因中國官憲不誠意、及曖昧態度、已閱二週間餘、尚未捕獲犯人、邦人皆十分憤慨、以其去自宅、僅三十米、且又自該路中、不外第一線之活動也、

臺北州教育會主催
學校繪畫展覽會
四日間開于教育會館

臺北州教育會主催、學校繪畫展覽會、訂來一二十二日、爲招待日、二十三日、至二十六日、四日間、開于教育會館、總出品按四百點、其出品要項、

一、出品物爲思想畫、寫生畫、考案畫等三種類、

一、出品限臺北州下學校職員及生徒兒童之作品（含府直轄學校）

一、出品點數如次、（一）學校職員各都市十點、一人一點、中等學校一等以上、（二）中等學校生徒各學校六點、但互各學年、（三）小學校兒童各學年、各市各學年一點、各市各學年二點、（四）公學校兒童各郡市每學年二點、小公學校二學年、主爲思想、三學年以上、寫生畫考案畫各學年皆數、

一、出品由學校或郡市窓集、（付出品目錄、搬入會、臺灣教育會館、

一、搬入概收一月十二日、現經各市郡學校當局窓集預先審查、于近日中、陸續運至會場、又審查員決定如左、

▲臺北一中鹽月嘯訖▲同一高女名島敎諶▲同三高

女醫原敎諶

出品業豫定于來十一八九兩日、開始審查云、

花蓮港支廳
訪問臺東
七日下午歸花

花蓮港支廳園藤村廳長外十六名、去六日下午三時十三分、以臨時列車、抵臺東驛、受大磐臺東廳長外官民多數出迎、一行卽

彰化市史
編纂座談會

彰化市主催市史編纂座談會、去六日午後一時半、在市役所開催、出席者、市尹、助役、市協議會員、市內有志、及各課長等、市尹說明、卽提供適切材料、或開陳意見等、二時半散會、而此其實施、必致多裨益、

彰化市史
編纂座談會

彰化市主催市史編纂座談會、去六日午後一時半、在市役所開催、出席者、市尹、助役、市協議會員、市內有志、及各課長等、市尹說明、卽提供適切材料、或開陳意見等、二時半散會、而此其實施、必致多裨益、

花蓮港團
訪問臺東
七日下午歸花

花蓮港支廳園藤村廳長外十六名、去六日下午三時十三分、以臨時列車、抵臺東驛、受大磐臺東廳長外官民多數出迎、一行卽

高田魚塭
保管移轉

一時蠻動世人耳目之高田氏、所謂魚塭開墾、擅自變更水田之鹿港街海埔厝及草港尾土地、約二百甲、在臺四年、粗知臺灣事情、分計減二萬九千噸、一割三分、比之前年、日本一萬三萬五千噸、二割二分、歐洲二萬四千噸、二割七分、一律增加、卽米國減少、結局增三萬五千噸、二割二分、豆和北前月、配往日本、（內地臺灣）皆充肥、載輻湊、增四萬六千噸、七割七分、朝鮮約二千噸增卽十倍餘、歐洲增二千噸八割七分、米國減一千噸五割、計增四萬四千噸六割八分、比之前年日本增三萬六千噸、三割三分、歐洲朝鮮、比之前、均有增減、米國減一萬噸、洋中華、則均減少、日本一律增加、卽米豆、臺灣、南洋中華、則均減少、結局增三萬五千噸、二割二分、豆和北前月、配往日本、（內地臺灣）皆充肥、載輻湊、增四萬六千噸、七割七分、朝鮮約二千噸增卽十倍餘、歐洲增二千噸八割七分、米國減一千噸五割、計增四萬四千噸六割八分、比之前年日本增三萬六千噸、三割三分、歐洲朝鮮、比之前、均有增減、米國減一萬噸、洋中華、則均減少、結局增三萬五千噸、二割二分、豆和北前月、配往日本、（內地臺灣）皆充肥、載輻湊、增四萬六千噸、七割七分、朝鮮約二千噸增卽十倍餘、歐洲增二千噸八割七分、米國減一千噸五割、計增四萬四千噸六割八分、比之前年日本

岡田局長確入拓銀
廿日頃歸臺灣敍禮
後任江口氏最有力

東京六日本社支局特電、岡田財務局長、內定爲北海道拓銀頭取、六日午後到幣府出張所、記者向其道喜、則不否認、謂三十日始卸此事、別無感想、在臺四年、粗知臺灣事情、余固不希入拓銀、但退官時機已到、不至爲流浪之人則幸甚、對幣原主計課長之外、未曾言及、一兩日中、欲先往札、二十日以後再往臺灣、今値實行豫算編成期、余雖退官幸有中島君在、毫無障碍後任有謂中島君者、君資格具備、惟自大藏省方面順序言之、有過早之嫌、後任大抵由大藏省而來、固宜當以責任、拔擢優秀人物、同省舉三候補者、

豐原街訂建國祭日
對高齡篤行及納稅

在役場會議室擧表彰

豐原街役場會議室、訂來十一日、午前十時半、在役場會議室、擧行建國祭、午前十時半、在役場會議室、擧行表彰式、被表彰者、計有左記、

▲二十一年以上高齡者、（滿七十歲以上）

▲二十一年以上勤續者、（滿十年以上）

▲納稅優良區等、（去年度納稅額、滿百圓以上者）

▲八歲以上高齡者、（滿七十歲以上）

▲納稅優良區等、（去年度納稅額、滿百圓以上者）

尖山四歲兒
被轢重傷
生命危篤

海山郡鷹庄埤尖山字尖山埔五七番地土萬發、有子王炳義、年四、去五日午前十時四十分、在尖山埔鐵線路門處、被北上機動車輾到、負重傷、急昇入鷹埤、院、應急施療、左側眉骨破碎、眼球突出、生命危篤、查其原因、係玉萬發與人合股、組織協和製陶公司、其工場隣接鐵道線路、每率其子同往、是日萬發有事出頭、海山郡役所、其子不知、獨往工場、見其父不在、由是而歸、纔至尖山埔路門處、路門番石川氏、經下遮斷機、見前面機動車將至、又見後方

新莊北港進香

新莊街每逢舊正多有善男信女、往北港進香、者番由林振裕氏提倡募集人員、定本八日出發、希望多數參加之也、

嘉郡產米改良品評
褒賞授與抽籤
在新巷庄役場擧行

嘉義郡庄聯合產米改良品評會褒賞授與式、及稗拔抽籤、竝裡作奬勵抽籤各當籤者之賞與、七日午前九時、在新巷庄役場擧行、受賞者如左、

產米一期作出品人五十七名受賞者▲一等溪口庄頂坪張刻同民雄庄用中央魏再興▲二等小梅庄雙溪林求同竹崎庄鹿麻產盧養生同大林庄大湖歐木金▲三等中埔庄下六謝大目外三名▲四等五名▲五等七名

產米二期作出品人五十四名受賞者▲一等民雄庄牛稠溪張國智同新巷庄五十六番地土萬發、有子王炳義、年四、去五日午前十時四十分、在尖山埔鐵線路門處、被北上機動車輾到、負重傷、急昇入鷹埤、院、應急施療、左側眉骨破碎、眼球突出、生命危篤、查其原因、係玉萬發與人合股、組織協和製陶公司、其工場隣接鐵道線路、每率其子同往、是日萬發有事出頭、海山郡役所、其子不知、獨往工場、見其父不在、由是而歸、纔至尖山埔路門處、路門番石川氏、經下遮斷機、見前面機動車將至、又見後方

共謀盜用印鑑
橫領土地
約二萬餘圓

商雄署刑事課、數日前據報、鳳山街草店尾人、精米業林百祿、年三十八、及同街內埔庄人、雜貨商林阿祿、各被人告發、謂渠等共謀、盜用印鑑、僞造土地賣渡證書、橫領代金二萬餘圓、卽行逮捕、訊問之下、林百祿、初則否認、繼亦承認、阿祿則始終不認、而會同林阿祿、偽造賣渡證書、盜用印鑑、橫領代金、二萬餘圓、事實判然、卽將兩名、解送地方法院檢察處、請求起訴、

少年行竊
彰化南門人吳振乾、年二十五、去四日夜、潛入市內北門外三〇四番地林萬亭宅、竊取現金九十五錢、贓星拔收、被林捕往交署嚴究辦中云、

臺南
擧建國祭

臺南市、來十一日之紀元佳節、定於是朝十一時、在臺南公園、擧行式典、參列官民、約一萬人、其後有官廳員、府州市議員、當日各街官廳員、區長、方面委員、學校長、青年團、軍隊、鄉軍、消防組員、市民等參列、擧行遙拜、式後乃整隊游行市中、卦神社參拜、是日頒建國祭徽章、勸發宣傳單、揭載國民精神、以資揚國民精神、

彰化
學校美術展覽會

彰化市主催學校美術展覽會、去六日開于第二公學校、出品點數、共二百餘點、傑秀作品甚多、市內學校兒童等、多數往觀、終日絡繹不絕、而會場亦隨卽收拾、故無入觀券之必要也、

臺南
擧建國祭

臺南市、來十一日之紀元佳節、定於是朝十一時、在臺南公園、擧行式典、參列官民、約一萬人、其後有官廳員、府州市議員、當日各街官廳員、區長、方面委員、學校長、青年團、軍隊、鄉軍、消防組員、市民等參列、擧行遙拜、式後乃整隊游行市中、卦神社參拜、是日頒建國祭徽章、勸發宣傳單、揭載國民精神、以資揚國民精神、

小公卒業

臺南市本年度小公學校卒業式、既已決定如下、三月十四日、女子技藝學校、十六日、米廠公學校、十七日、佃埕公學校、九龍巖公學校、十八日、商業專修、南門小學校、十九日、明治公學校、花園小學校、二十日、安平、寮舍公學校、及安平小學校、而來四月入學新生、現報名入學者、已畢先悉後、幸本田州當局、對於州下各小公學校、增級多至六十六、則小學校十一、公學校十五、臺南市增加之學級小學校一、公學校七、每學級收容以六十名核之、則可多收四百八十名、若此似得暨其收容、可免入學雜之要云、

市參事會

臺南市參事會、定八日、十時、開于市衙會議室、協議事項三件、

會議事

▲旧關都頭圧統關社冬長、前爲林振裕氏、該氏已故後、已歷數秩、不選社長、去二月五日、在頭圍周樹氏宅開總會、是日社員七十餘名出席、選舉社長林振裕氏、洋樂部長林振村氏、漢樂部長林阿泉氏、外、幹事八名、會計文書各一名、卽席改選、至八時、卽散會、

▲屯港第二尋社第五屯年祭、訂來十一日、後六時起、假屯南國校、開祭典、

▲臺南市內四丁目、變電所、定來四月一日、建國祭、午前十時半、在街役場會議室、擧行表彰式、既往者、一名、（勤續滿二十年以上者）二名、（勤續滿十年以上者）一名、（勤續滿五年以上者）四名、（勤續滿三年以上者）二名、（勤續滿一年以上者）一名、

盛擧式典

商況
（七日）
正米市況前場

▲臺北期米前場

限	高	安	引	高	安	商
第五限	一〇、六五	一〇、六〇	第五限	一〇、七五	一〇、七〇	鈴木
第四限	一〇、六五	一〇、六〇	第四限	一〇、七五	一〇、七〇	日立
第三限	一〇、六五	一〇、六〇	第三限	一〇、七五	一〇、七〇	日綿
第二限	一〇、六五	一〇、六〇	第二限	一〇、七五	一〇、七〇	倉新
第一限	一〇、六五	一〇、六〇	第一限	一〇、七五	一〇、七〇	東新

▲二期五株米

限	高	安	引	高	安	商
第五限	一〇、六五	一〇、六〇	第五限	一〇、七五	一〇、七〇	鈴木
第四限	一〇、六五	一〇、六〇	第四限	一〇、七五	一〇、七〇	日立
第三限	一〇、六五	一〇、六〇	第三限	一〇、七五	一〇、七〇	日綿
第二限	一〇、六五	一〇、六〇	第二限	一〇、七五	一〇、七〇	倉新
第一限	一〇、六五	一〇、六〇	第一限	一〇、七五	一〇、七〇	東新

期米

限	高	安	引	高	安	商
第五限	一〇、六五	一〇、六〇	第五限	一〇、七五	一〇、七〇	鈴木
第四限	一〇、六五	一〇、六〇	第四限	一〇、七五	一〇、七〇	日立
第三限	一〇、六五	一〇、六〇	第三限	一〇、七五	一〇、七〇	日綿
第二限	一〇、六五	一〇、六〇	第二限	一〇、七五	一〇、七〇	倉新
第一限	一〇、六五	一〇、六〇	第一限	一〇、七五	一〇、七〇	東新

東京期米前場

限	高	安	引	高	安	商
第五限	一〇、六五	一〇、六〇	第五限	一〇、七五	一〇、七〇	鈴木
第四限	一〇、六五	一〇、六〇	第四限	一〇、七五	一〇、七〇	日立
第三限	一〇、六五	一〇、六〇	第三限	一〇、七五	一〇、七〇	日綿
第二限	一〇、六五	一〇、六〇	第二限	一〇、七五	一〇、七〇	倉新
第一限	一〇、六五	一〇、六〇	第一限	一〇、七五	一〇、七〇	東新

株式

大阪短期前場

限	高	安	引	高	安	商
第五限	一〇、六五	一〇、六〇	第五限	一〇、七五	一〇、七〇	鈴木
第四限	一〇、六五	一〇、六〇	第四限	一〇、七五	一〇、七〇	日立
第三限	一〇、六五	一〇、六〇	第三限	一〇、七五	一〇、七〇	日綿
第二限	一〇、六五	一〇、六〇	第二限	一〇、七五	一〇、七〇	倉新
第一限	一〇、六五	一〇、六〇	第一限	一〇、七五	一〇、七〇	東新

神戶期米前場

限	高	安	引	高	安	商
第五限	一〇、六五	一〇、六〇	第五限	一〇、七五	一〇、七〇	鈴木
第四限	一〇、六五	一〇、六〇	第四限	一〇、七五	一〇、七〇	日立
第三限	一〇、六五	一〇、六〇	第三限	一〇、七五	一〇、七〇	日綿
第二限	一〇、六五	一〇、六〇	第二限	一〇、七五	一〇、七〇	倉新
第一限	一〇、六五	一〇、六〇	第一限	一〇、七五	一〇、七〇	東新

東京期米前場

限	高	安	引	高	安	商
第五限	一〇、六五	一〇、六〇	第五限	一〇、七五	一〇、七〇	鈴木
第四限	一〇、六五	一〇、六〇	第四限	一〇、七五	一〇、七〇	日立
第三限	一〇、六五	一〇、六〇	第三限	一〇、七五	一〇、七〇	日綿
第二限	一〇、六五	一〇、六〇	第二限	一〇、七五	一〇、七〇	倉新
第一限	一〇、六五	一〇、六〇	第一限	一〇、七五	一〇、七〇	東新

大阪長期前場

限	高	安	引	高	安	商
第五限	一〇、六五	一〇、六〇	第五限	一〇、七五	一〇、七〇	鈴木
第四限	一〇、六五	一〇、六〇	第四限	一〇、七五	一〇、七〇	日立
第三限	一〇、六五	一〇、六〇	第三限	一〇、七五	一〇、七〇	日綿
第二限	一〇、六五	一〇、六〇	第二限	一〇、七五	一〇、七〇	倉新
第一限	一〇、六五	一〇、六〇	第一限	一〇、七五	一〇、七〇	東新

東京短期前場

限	高	安	引	高	安	商
第五限	一〇、六五	一〇、六〇	第五限	一〇、七五	一〇、七〇	鈴木
第四限	一〇、六五	一〇、六〇	第四限	一〇、七五	一〇、七〇	日立
第三限	一〇、六五	一〇、六〇	第三限	一〇、七五	一〇、七〇	日綿
第二限	一〇、六五	一〇、六〇	第二限	一〇、七五	一〇、七〇	倉新
第一限	一〇、六五	一〇、六〇	第一限	一〇、七五	一〇、七〇	東新

東京長期前場

限	高	安	引	高	安	商
第五限	一〇、六五	一〇、六〇	第五限	一〇、七五	一〇、七〇	鈴木
第四限	一〇、六五	一〇、六〇	第四限	一〇、七五	一〇、七〇	日立
第三限	一〇、六五	一〇、六〇	第三限	一〇、七五	一〇、七〇	日綿
第二限	一〇、六五	一〇、六〇	第二限	一〇、七五	一〇、七〇	倉新
第一限	一〇、六五	一〇、六〇	第一限	一〇、七五	一〇、七〇	東新

爲替

外國爲替相場

神戶對外爲替

紐育株式

肥料

シカゴ小麥

大阪現物

神戶豆粕

砂糖

玖馬

爪哇

銀塊

絲況

大阪綿花

大阪綿絲

大阪人絹

橫濱生絲

大阪綿絲

大阪滿鮮

臺灣日日新報
（明治卅一年五月九日第三種郵便物認可）　（京城駐在）
本紙一部五錢・一ヶ月前金壹圓參拾五錢・定價は一ヶ月分前金拾八ヶ月分金拾五圓・日本內地及支那內地は一ヶ年分前金拾八圓・廣告料は別紙廣告欄參照・申込は一行十五字詰・一行同一回壹圓五拾錢・代金引換郵便用は三八〇四番・通俗用は三八〇二番・電話は北三番・三八〇五番・臺灣日日新報社
本社は東京・大阪・臺北・臺中・臺南・高雄・花蓮港・豐原・屏東・新竹・嘉義・基隆・澎湖・台東・恒春・宜蘭・羅東・竹山・斗六・北斗・員林・鹿港・彰化・東勢・埔里・苗栗・頭份・竹南・大溪・桃園・新屋・中壢・龍潭・楊梅・新埔・關西・湖口・新竹・竹東・內灣・大湖・苗栗・公館・銅鑼・三義・通霄・苑裏・大甲・清水・沙鹿・龍井・大肚・彰化・鹿港・和美・線西・北斗・二林・田中・社頭・員林・永靖・埔心・溪湖・大村・埔鹽・田尾・北斗・西螺・二崙・崙背・麥寮・斗六・古坑・莿桐・林內・石榴班・大埤・虎尾・土庫・北港・新港・水上・鹿草・太保・朴子・布袋・嘉義・民雄・大林・溪口・新港・六腳・東石・鹽水・佳里・西港・七股・將軍・學甲・北門・新營・鹽水・白河・東山・六甲・官田・麻豆・佳里・西港・七股・將軍・學甲・北門・新營・柳營・後壁・東山・六甲・官田・麻豆・下營・六甲・官田・大內・山上・新市・善化・安定・關廟・龍崎・玉井・楠西・南化・左鎮・仁德・歸仁・關廟・龍崎・山上・新市・安平・永康・仁德・歸仁・關廟・龍崎・玉井・楠西・南化・左鎮・臺南市・高雄市・鳳山・岡山・路竹・湖內・茄萣・永安・彌陀・梓官・橋頭・燕巢・田寮・阿蓮・路竹・岡山・湖內・茄萣・永安・彌陀・梓官・橋頭・燕巢・田寮・阿蓮・大寮・林園・鳥松・大社・仁武・鳳山・大寮・林園・鳥松・大社・仁武・鳳山・岡山・路竹・湖內・茄萣・永安・彌陀・梓官・橋頭・燕巢・田寮・阿蓮

市尹や街庄長の人物銓衡　新制度に伴ひ方針を改めよ

一

市や街庄などの市尹以下重要機關の人物銓衡は、この際多少考へ直す必要に直面してゐるやうだ。勿論かに一つの問題だと思ふ。昨年改正地方制度の實施によつて市街庄等はそれぐ市會議員に依て市會や街庄協議會等の氣は條程變つて來て、協議になつてゐる。獨り民選議員だけでなく官選議員などでも、凡ての關方、考へ方が在來と違つて來て、民意尊重の一路に動いてゐるため、市會や街庄協議會などで、理事者に對する風當りは以前より餘程荒くなつてゐる事は見のがせない現實である。

二

其の上市會や協議會などの一定期間だけでなしに、平素に於ても種々なる問題や計畫等のため常に理事者との折衝が繁くなつて來てゐるので、其の關係や制度などもある程度の穩な方針や方式では濟まない、又長く民意尊重とか民權擴張とか民權伸張とか言つたところで、內地の自治體などに見る樣に市議會などの利權漁り其他此種の惡弊や弊害に對し押へ切りがきかない程の理事者でも困る、要するに、改正地方制度を機に拘かしこれ等弊害を除去し其權威や品位を保たしめる上にも、在來の樣な姑息的な理事者の人物銓衡方針は思ひ切つて此際改めねばならぬと信ずる。

三

例へば市尹といふ職は、內地の市長、郡部の府尹であり、其の自治體を代表し自治の精神を活かし市民生活を向上進歩させるために市民の代表たる合議機關と常に適きを保つて圓滿に而も效果的にやつて行かねばならぬ重要性を無視したものであつて、從來は日本人ばかりの方面から選ばれたとしても大體內地の人選方面は、市尹といふと普通の府郡務官や州事務官などと多少毛色の變つた人物を多く選んでゐるかの如くだ。之を在來の八都市の市尹に就て引例すると、府は勿論のこと或は事務官級內地人出身者が多數占めてゐたが、現に臺北市の椅子は、警視の府事務官や州事務官が定規通り一律的に廻り歩く、所謂轉任組と或は事務官級外交官上がりの人物が多く、範圍の人物から選ばれて來たといふ事かしてゐる。勿論この分には、さういふ事は無いと思ふが、とにかく大都市の市尹は、市民の福利增進に直接關係ある重要な地位であるから、從來は日本人ばかりの方面から選ばれたとしても、多少毛色の變つた人物を多く選んでゐるかの如くだ。之を在來の八都市の市尹に就て引例すると、府は勿論のこと

産業の政行業産——合理化問題（下）

保險、航空、電氣

現在の不統一を是正して一元に統轄が緊要

▽…保險事業の合理化を希望するもの

現在の保險事業の監督は内務省の社會局保險部、逓信局保險課、農林省產業局の蠶絲業課、商工省鑛務局の鑛業課、逓信局の電氣課に分掌されつつある保險行政を統一すること（住友生命支配人、西田商水各商工會議所）

▽…航空行政の統一を希望するもの

陸軍、海軍の航空關係當局及び逓信局（熊本商工會議所）

▽…保險事業に主管局の合理化を希望するもの

（一）保險事業の監督を一元的に統轄するため保險局を設置すること（帝國商工會議所）

（二）保險事業に關する法規を統一すること（帝國商工會議所）

（三）保險事業に關する主管局を保險局一局に統一すること（帝國商工會議所）

▽…保險事業に主管局の合理化を希望するもの

（一）保險事業の監督を一元的に統轄するため保險局を設置すること（帝國商工會議所）

（二）保險事業に關する法規を統一すること（帝國商工會議所）

（三）保險事業に關する主管局を保險局一局に統一すること（帝國商工會議所）

（四）保險事業の監督を一元的に統轄するため保險局を設置すること（帝國商工會議所）

▽…保險事業

街に散る花 (52)

竹田敏彦作
寺本忠雄畫

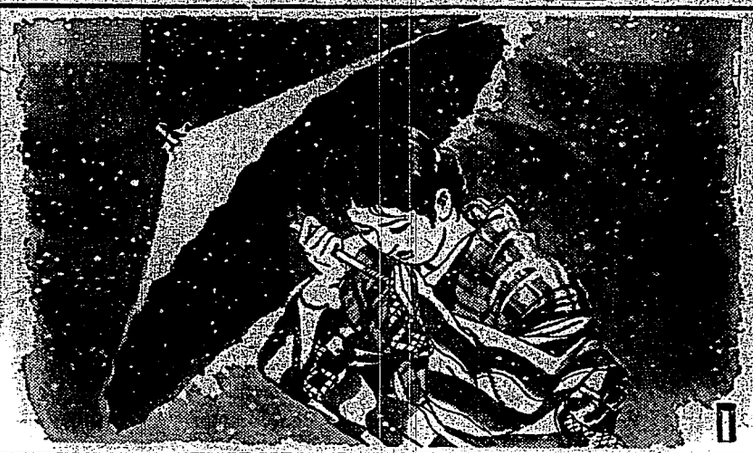

いばらの道 (四)

近所の評判を吸ひ込んで、やうやう家へ辿りついたのは、夜も四時に近い頃だつた。晋吉は疲労困憊の極にあつたが、神経は冴えて、寝ようにも寝られない。

「ああ、とうとう一晩中寝ずにしまつた。」

晋吉は不安に堪えないやうに叫いた。

「母も兎角に養生をしますといいんですが……」

「晋吉里は心配そうに言つた。

「大丈夫だよ、母さんは。」

晋吉は強いて元気を装ふよりなかつた。

「ほんとうに、子供等も眠を醒まして、心配さうに覗き込んでゐるし、何うしよう。僕はこの通りの貧乏暇なし、一銭の出しやうもないんだもの。」

「藪から棒に、何をおつしやるんですの。」

晋吉里

白魔躍る内地から
押しかける戀の渡鳥
家出駈落ち者がめっきり増え
手を焼く基隆水上署

主家をぬけ出して六日入港逐捕劇でやって來たところを前記兩刑事に取り押へられ目下保護中である

その四……名古屋市無職岩田伊之助（二）と云ふお尋ねもよいとばかり臨時船で居ちぬらしく懐中僅かに二圓五十錢、これから藝妓を一周して見物するのだと大きな事を並べて六日の逐捕劇をお安くやって來たがさう藝妓をお安く見て貰つては困りますと保利、李兩刑事が取り押へてこれまた保護を加へてゐるが彼氏も留置場の見物をするつもりはなかつたらう

その二……カナ子は夫との間に二人の子供迄あり家庭は相當裕福な暮しをしてゐるのだが、月收の半分が大の競馬好きで月七十圓の給料ですでに二萬圓近く溜こんだと云ふ程、そんな男だけにもうこれ以上子供が出來ては大變と妻には避妊法を講じさせ居つても見るでなく、毎日變化のない生活に大變ストレスの溜つてゐるうちへ今度の關東軍の轉勤もうまく調整したなどしては到底こらへきれずこつ一切の不滿を一擧に爆發させようと一大決心の下の一雄といつしよに通ずる仲となりおまけに無斷でこつそこの二人だけの天地に飛び出したのだから驚いた

その三……本籍地神奈川縣某營時大阪市東淀川區長柄西通り三の五一般員西田義藏の妹智子（二）は同市某家の女中をやつてゐたが若い女の腐敗としたあこがれに「女中奉公なんていやなコッタとばかりにこつそり

優勝した鹿野青年團柔道部
【臺東電話】臺東廳下の各民村青年團對抗柔道部は昨年度の優勝者鹿野青年團柔道部の初陣を飾り去る二日東部下の各民村青年團對抗柔道大會の優勝旗爭奪を目的として昭和九年創設、各民村青年の武道修練は全島における體育上其の成果には各方面より注目され當來週二回夜間を利用し里壁支廳井村敎師指導の下に練習しつつあつたが去る一月末限りで解散された全里壁支廳主事補に二度出場當々各隊と奮戰して見事優勝の榮冠を獲げ農村健兒の面目を遺憾なく發揮した

生活難から救はれた
パイワン族の一黨
理蕃上まことに喜べき傾向
鈴木理蕃課長

臺灣の馬産政策も
此處なら成功する〃
竹南郡崎頂の新竹牧場を視察した
近江臺灣軍獸醫部長談

柑橘の栽培熱が
最近急速に勃興
苗木六千本を配布

市議の意見により
月例會は解散
彰化市政に一新を劃す

君ケ代」の印刷物を
五萬餘人に配付
十一日の佳辰に！

不敬文書の犯人は
林清海と判明
海兵襲撃事件首魁犯人の兄で
取調べも終了送局さる

嘉義の公園豫定地
近く買收に著手
小公園出來の上は圖書館をもここに移轉する

花蓮港團の一行
臺東視察を終へて歸る

産業開發
道路幅擴張
竣功近い臺南市營住宅

花蓮港水道の
應急施設を希ひ
飲料水に惱む花蓮港

義重橋擴張に
市民の寄附が必要
基隆市の豫算だけでは
思ふやうに行かない

博物館の整理完了
けふから一般へ開館

喜多流の謠曲
新春初會
臺北支部より成る

市場統制上から
荷受組合を計畫
價格の低廉も圖る

淡水街の建國祭
淡水街では來る十一日の紀元節を

三高女學藝會
臺北第三高女では九日午後一時から同校講堂で學藝會を開催する由

小公學校兒童の
聯合唱歌會
臺東部下では九日午後一時半から臺東公學校に於て部下小公學校兒童聯合唱歌會を開催する

羅東街の
蔬菜品評會
文山郡下の庄協
議會

大溪街の
建國祭計畫

白魔躍る内地から
押しかける戀の渡鳥
家出駈落ち者がめっきり増え
手を焼く基隆水上署

主家をぬけ出して六日入港逐捕劇でやって來たところを前記兩刑事に取り押へられ目下保護中である

その四……名古屋市無職岩田伊之助（二）と云ふお尋ねもよいとばかり臨時船で居ちぬらしく懐中僅かに二圓五十錢、これから藝妓を一周して見物するのだと大きな事を並べて六日の逐捕劇をお安くやって來たがさう藝妓をお安く見て貰つては困りますと保利、李兩刑事が取り押へてこれまた保護を加へてゐるが彼氏も留置場の見物をするつもりはなかつたらう

その二……カナ子は夫との間に二人の子供迄あり家庭は相當裕福な暮しをしてゐるのだが、月收の半分が大の競馬好きで月七十圓の給料ですでに二萬圓近く溜こんだと云ふ程、そんな男だけにもうこれ以上子供が出來ては大變と妻には避妊法を講じさせ居つても見るでなく、毎日變化のない生活に大變ストレスの溜つてゐるうちへ今度の關東軍の轉勤もうまく調整したなどしては到底こらへきれずこつ一切の不滿を一擧に爆發させようと一大決心の下の一雄といつしよに通ずる仲となりおまけに無斷でこつそこの二人だけの天地に飛び出したのだから驚いた

その三……本籍地神奈川縣某營時大阪市東淀川區長柄西通り三の五一般員西田義藏の妹智子（二）は同市某家の女中をやつてゐたが若い女の腐敗としたあこがれに「女中奉公なんていやなコッタとばかりにこつそり

優勝した鹿野青年團柔道部
【臺東電話】臺東廳下の各民村青年團對抗柔道部は昨年度の優勝者鹿野青年團柔道部の初陣を飾り去る二日東部下の各民村青年團對抗柔道大會の優勝旗爭奪を目的として昭和九年創設、各民村青年の武道修練は全島における體育上其の成果には各方面より注目され當來週二回夜間を利用し里壁支廳井村敎師指導の下に練習しつつあつたが去る一月末限りで解散された全里壁支廳主事補に二度出場當々各隊と奮戰して見事優勝の榮冠を獲げ農村健兒の面目を遺憾なく發揮した

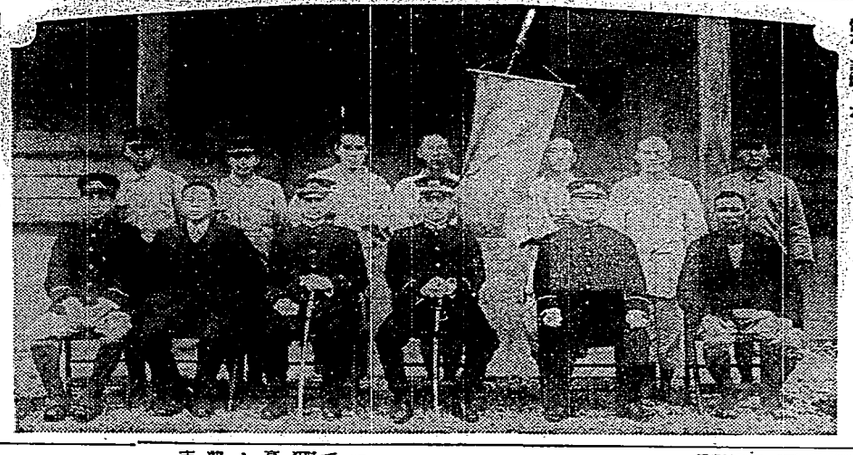

生活難から救はれた
パイワン族の一黨
理蕃上まことに喜べき傾向
鈴木理蕃課長

臺灣の馬産政策も
此處なら成功する〃
竹南郡崎頂の新竹牧場を視察した
近江臺灣軍獸醫部長談

柑橘の栽培熱が
最近急速に勃興
苗木六千本を配布

市議の意見により
月例會は解散
彰化市政に一新を劃す

君ケ代」の印刷物を
五萬餘人に配付
十一日の佳辰に！

不敬文書の犯人は
林清海と判明
海兵襲撃事件首魁犯人の兄で
取調べも終了送局さる

嘉義の公園豫定地
近く買收に著手
小公園出來の上は圖書館をもここに移轉する

花蓮港團の一行
臺東視察を終へて歸る

産業開發
道路幅擴張
竣功近い臺南市營住宅

花蓮港水道の
應急施設を希ひ
飲料水に惱む花蓮港

義重橋擴張に
市民の寄附が必要
基隆市の豫算だけでは
思ふやうに行かない

博物館の整理完了
けふから一般へ開館

喜多流の謠曲
新春初會
臺北支部より成る

市場統制上から
荷受組合を計畫
價格の低廉も圖る

淡水街の建國祭
淡水街では來る十一日の紀元節を

三高女學藝會
臺北第三高女では九日午後一時から同校講堂で學藝會を開催する由

小公學校兒童の
聯合唱歌會
臺東部下では九日午後一時半から臺東公學校に於て部下小公學校兒童聯合唱歌會を開催する

羅東街の
蔬菜品評會
文山郡下の庄協
議會

大溪街の
建國祭計畫

鮪の肝臟は
ホルモンを大量含有
アメリカからの註文で
漁場びつくり仰天

最近各地の漁獲物の顧ケ次から次へと新しい話題を提供してゐる此頃、ここにまた珍ニュースが一つ

さて問題は牛の肝臟が非常な榮養分を包藏してゐることは、既に一般に知れ渡つてゐる事であるが、鮪の肝臟にホルモンが多量に含有されてゐる事が唱へられて來たホルモンと云へば高価相當なもので其注射によつて老返り、八十二歳の老齢でも過日の醫學問題では陛下の御健康の問題にもなつたほどの大元氣であつた

さらに一部社會が大衆の好むさいふにされる鮪の肝臟にも含まれてゐるとは、何にしても人類の幸福ではあるまいか

目下アメリカでは此の肝臟を食ふ人が多く、供給その需要を滿たすに困難するといへば、鮪の肝臟に對する需要の如何に多いかが判るであらう

×

鮪の肝臟などは、これまで漁師が船の中でこれを取出して海中に投げ捨てゐたものだが、之が金に換へられるとなると大したもので目下の處では一貫目につき二圓と云ふ高値であるので、我國の漁者は意外の副收入に喜んでゐる

併し我國の榮養學界でも鮪の肝臟にさうした榮養分のある事は氣付いてはゐるが、未だその研究は完成されてはゐない

有難き聖慮を拜し
重臣が揮毫を獻上
文案選文に心を碎く

【東京七日發本社特電】二六發にて左の御下賜金ありたるにより左の揮毫を差出すやうと鈴木侍從長を經て御沙汰があつたので鈴木侍從長は直ちにこれに奉答し文案選文に心を碎いてゐるがこれ等の揮毫は三月二十三日以來夫々自身又は當門の國士中には差出すやうにと御注意があり鈴木侍從長は直ちにこれに奉答し文案選文に心を碎いてゐるがこれ等の揮毫は三萬選に幸て聖上陛下の御攝覽を御らんに入れた上下賜になる筈で目下各自に於て揮毫中であるが被賜者は何れも光榮に感激し一生の記念として家寶として永く子孫に傳へ申上げたものがようにからと附加へてゐる點である。而して此の中色紙に認めるものは總て皇后陛下に御引續き宮様の御紋先帝御下賜の御文庫中御愛用の硯箱を添へ恭しく捧呈し御揮毫がなされる筈で皇后陛下にも亦重臣の御事跡を御保存遊ばされる筈である。軍天時局に當した元勳が當時宮中の御要職を如何に盡し且つ聖意を如何に奉體したかの生きた資料が永く皇室史を輝かせることであらう

一、御下賜金一萬圓

一、御下賜品

一、御下賜金一萬圓

一、御下賜品

二回戰出場資格を獲得したB組　カナダ十二（三一〇〇〇）〇ラトヴィア大一（〇〇〇）〇ア

B組　アメリカ對スイスの試合は七日午前十一時よりスタヂアムで擧行アメリカ勝ち二回戰出場資格を獲得した

アメリカ三（〇一〇〇〇）〇スイス

C組　ベルギー對チエッコの試合は七日午前十一時よりリーセル郊外で擧行ベルギー勝ち二回戰出場資格を獲得した

チエッコスロバキア五（一四一〇〇）〇ベルギー

香港丸の建造工程進む

【基隆電話】商船會社が南支航路強化の爲め計畫中の香港丸の代船として目下神戸三菱造船所で建造中である香港丸（二千八百噸）は作業着々と進行し來る四月頃から就航し博多を經由して基隆、香港、海防、サイゴンに寄港し往復する豫定である、現行法では司法科試驗を通過して法曹界に入つた者は總べて判事檢事又は辯護士としての資格を與へられるが、今回の改正法以後は司法科試驗に合格しても判事檢事の資格は與へられず辯護士としての資格のみを與へられることとなつた、從つて辯護士として法廷に立つには辯護士試驗を受けて合格しなければならないこととなつた

夏期ダイヤ實施で
臺北大阪間を卽日連絡
四月から五百萬島民待望の
ダグラス機が就航

【東京七日發】定期航空輸送の既定ダイヤグラムは來る三月末をもつて改正され四月一日から夏季ダイヤを實施するので日本航空輸送會社並びに內外航空輸送會社では早くも就航の準備に着手し近く原案作成とともに發表公示の手續をとるが改正される主なる點は左の通りである

一、內地連絡定期航空輸送には十四人乘り大型機九機を使用しダグラスDC二型機一着が愈よ四月一日から就航し福岡臺北上飛行場を使用して時速二百キロの高速度を利用し福岡臺北間の上一時間半で飛ぶことゝなつた

臺北州教化聯合會

建國祭前後二日間

置獻金箱於各街頭

本年各地建國祭、鑑于現在國際情勢、將嚴肅舉行、而臺北州教化聯合會、訂來十一、十二兩日間、爲建國祭國防獻金日、依此要領、積集國防獻金、以披瀝愛國赤誠。

一、本回獻金、州下一齊施行。州下住民、須人壹獻金。

一、由克已節約、或特別勤勞所得之金、不論多寡、皆可獻金。

一、最歡迎銀行及會社、組合等各團體之獻金。

一、青年團、外各種教化團體、置建國祭國防獻金箱于各街頭、停通行人、隨意獻金。

一、臺北州教化聯合會、於各市街庄聯合會、竝樹立看板、宣傳旨趣。

南州警務部

開市郡會議

臺南州警務部、于去七日下午一時起、集州下各市郡之警察署長、及警察課長於會議室、開警察事務研商會、蓋欲洽詢各郡署對於新年度之諸種新計畫、竝北行錦議近將倡開之警察幹部講習會所開諸事宜云。

上海廣東航路

厦門乘降客

三百三十八名

厦門近訊、中國航空公司上海、廣東航路、自大年開設、未幾發生事故、旅客嘗死者數名。時中止營業。未幾機翼、其後頗見順調。各年度中、以厦門爲中心、乘降客甚多。茲調查如左、

一、自厦門往各地乘客、上海五十七名、福州百三名、汕頭六名、計百六十六名。

一、自各地到厦門乘客、上海二十九名、福州九十五名、汕頭六名、廣東十一名、計百四十五名。

右乘客中、軍人最多、約總數之半、次商人、得總數十之四、婦女十之一云。

高雄州下

部落改善

審查成績發表

高雄州昭和十年度、疾病防遏及部落改善作業、經者審查濟州。恒春、旗山二郡、茲更由州社會生課長、及社會事務所主任、組成新舉國一致內閣之下、三政黨欲更占有利地位、近殊如民政黨出身閣僚、更桑後不能久續於內閣之下而供亡。此意向次第相側近者間、似極憤軍研究對策、然國州首相、最警戒閣內動向。閣內今日情勢、既呈末期的現象、殊如民政黨出身閣僚、更桑後不能久續於內閣之下而供亡。此意向次第政府系中立、自信能擁過特別議會、惟照此議會新分野。內閣改造、首相說首相側近者間、似極憤軍研究對策、然國州首相、最警戒閣內動向。閣內今日情勢、既呈末期的現象、殊如民政黨出身閣僚、更桑後不能久續於內閣之下而供亡。此意向次第政友會、聲明書、要旨如左、

陸軍省相澤中佐事件、乃皇軍未曾有不祥事。本事件如何重大。想依去月二十八日以來五回公判、全國官民。已十分認識。余國龜川君及相澤中佐同期生諸君懇篤。乃爲相澤中佐辯護。

本事件若僅視爲殺人則離免皮相之憾。

因內閣改造事

四月二十日頃

未必召集特別議會

時局擾攘、力避受一黨一派拘束之誤解。山崎農相之政友復歸運動。政民提出四項加慎重。擬于豫算市會前。開非公開市議月例會、將所配付議案爲中心。妥議應有質疑問答。使本會設置結婚適齡期相談所。以州下各學校關係者爲會員。而各會員。於所知之範圍內。若有結婚適齡者、將其氏名、報于州教育課之略歷及寫真。編爲一册、供希望者自由閱覽。以便於求配。且自任爲氷人云。

失戀自殺不遂

彰化市宇市子尾。王添等次男。王守仁。年二十二、與市內東門一五番地。黃氏緞。年二十。戀愛。欲訂白頭。奈因其双親。不肯之應。悲觀厭世。去四日午後十時頃。在自宅寢室。企圖自殺。幸家人發覺。卽解救舁往野口醫院治療云。

臺中鄉軍

組消防隊

爲補助機關

臺中鄉軍分會。鑑于最近火災頻發。將與消防組及警察當局連絡。編成臺中消防隊。以當警戒防護、隊內設有消火班。及警戒班。連絡班。衛生班等。分會長充隊長。各班置班長、以强化消防補助機關云。

臺北本年度

定期種痘

日程發表

臺北市本年定期種痘。訂來十七日起。依左記日程施行。每日下午一時至四時。注意事項如左。

一、轉居者。須仰移轉地之派出所指示。

一、種痘後。於一定時日內放關子統帥權本義。政治。經濟。民族發展之根本問題。實爲裁判史上空前重大事件。公判進行。欲使各方面關係明確。要公明正大。不論如何類官重臣。或不得不爲證人。余以如此立場。置籍於一黨一派痛感不應受黨派的影響。又將一切私情拋却。以公平態度。判決此事件。乃余之信念。

新一圓券

容易汚破

百圓券期萬全

臺銀現在新一圓券。頗信意匠。型體。紙質。均稱理想紙幣。不料其易於汚損。實比舊券更甚。當局查其原因。前者印刷局業務課長山上謙一氏來臺。乃文其託而來調查者。新券谷易損傷之點。有左記原因。

一、新券乃鑛於從來紙幣。易於僞造變造。乃置重於防止。紙質亦强。足以防止僞造變造。其他頗有弱點。

一、紙質近於日報券。而一圓券乃係小型者。使用者往々橫摺。侵害纖維配置弱點。故易橫破

一、著色系統。總體用淡褐色者。因摩擦而易褪色。雖有以上技術的缺陷。却多因臺灣氣候風土。與使用者習性。同一用紙。內地少損傷。臺灣反是。

一、臺灣北部。一般多濕。本島人食物。好用油鹽。紙幣受其浸透而脆弱。

二、南部地方。反過於乾燥。一經摩擦。則纖維生毛。附着手垢。色彩意匠遂不鮮明。

三、本島人一般家屋。無天井板。板。處理亦亂暴。食物多用浸透性强烈之油。脂及鹽。故易汚染。且野入於錢袋者少數據臺銀所談。一圓券非欲改造。惟目下計畫中之百圓券。乃欲期其萬全也）

華銀總會

仍無配當

華南銀行。決定來三月五日午後二時。於臺北市表町同行樓上。開第三十四回定時株主總會。決議七年下期財產目錄。貸借對照表。營業報告書及損益計算書。承認之件。下期利益金處分之件。重役俸給竝報酬所關決議變更之件。本期大抵仍無配當云云。

彰化市會

按十七日召集、

現印豫算書

彰化市豫算市會。訂來十七日召集。而議員一邊。有要求議案須于召集十日前配付。故現正急行印刷中當局。以此爲初次議會既定者。近將著手云。

臺東線收支得相償

爲車輛不足輸送困難

或將斷行增加車輛

花蓮港臺東間鐵道。卽臺東線。創設於明治四十三年。歷閱二十七年其收支至最近二、三年來。始得相償。如昭和十年度收入至來三月末。按有七十八萬圓。若連帶收入。卽達八十九萬圓。一面歲出在八十萬圓程度。然此僅故鐵道第一生命之車輛。不能驟應新增設其材料。當局僞增。是以現狀。非增加無蓋車至五十輛。及有蓋車三百輛者。沿線貨物。不能濫數輸送。且築港材料。每年達二十五萬噸。該工事竣成後。猶欲連續擴張。故車六十輛。猶告不足。若依此之昭和八年度。減約半額。其原因爲昭和九、十兩年中。相繼發風被害。其數良多。然因地理關係。或少於知已。雖然更變更等事。亦不可不考慮。然此與增配問題無何等關係也。

神社外苑

二期工事

臺南神社外苑營造之第二期地均工事。業已告終。現欲進行第二期工事。分爲二。一、則神社道路及路體下水。一、爲參拜橋。參進道。去六朝十一時。集市諸土木包辦業者。在州會計課票簽。前者以九千九百八十圓。歸臺南築。次之華表神橋工事因超過豫算。現在協議中。既定者。近將著手云。

失戀自殺不遂

彰化市宇市子尾。王添等次男。王守仁。年二十二、與市內東門一五番地。黃氏緞。年二十。戀愛。欲訂白頭。奈因其双親。不肯之應。悲觀厭世。去四日午後十時頃。在自宅寢室。企圖自殺。幸家人發覺。卽解救舁往野口醫院治療云。

高雄西子灣

觀光旅館

現計畫中

高雄市久懸中之觀光大旅館。今回由市內各地人業者。共同出資經營。建于風光明媚之西子灣頭。該計畫。由西本氏作成具體案。設計圖亦完成。該敷地在西子灣公共浴場隣接地。州所有。千坪。近提出拂下願。去六日西本氏等。訪松尾市尹。求其諒解及斡旋。又建築費其他按三十萬圓。工事分作三期。第一期五十萬圓。建近代洋式三層樓。一百五十坪。內設社交場。施設各種娛樂機關。其組織方法。現尚考慮中云。

保田臺銀頭取

談增配事

東京六日本社支局特電。臺銀定期總會切迫。增配問題又再燃。據田頭取陳大要。謂今銀業續至來三月末。按有七十八萬圓。若連帶收入。卽達八十九萬圓。一面歲出在八十萬圓程度。然此僅故鐵道第一生命之車輛。不能驟應新增設其材料。當局僞增。是以現狀。非增加無蓋車至五十輛。及有蓋車三百輛者。沿線貨物。不能濫數輸送。且築港材料。每年達二十五萬噸。該工事竣成後。猶欲連續擴張。故車六十輛。猶告不足。若依此之昭和八年度。減約半額。其原因爲昭和九、十兩年中。相繼發風被害。其數良多。然因地理關係。或少於知已。雖然更變更等事。亦不可不考慮。然此與增配問題無何等關係也。

彰化市會

按十七日召集、

現印豫算書

彰化市豫算市會。訂來十七日召集。而議員一邊。有要求議案須于召集十日前配付。故現正急行印刷中當局。以此爲初次議會既定者。近將著手云。

臺東線收支得相償

爲車輛不足輸送困難

或將斷行增加車輛

花蓮港臺東間鐵道。卽臺東線。創設於明治四十三年。歷閱二十七年其收支至最近二、三年來。始得相償。如昭和十年度收入至來三月末。按有七十八萬圓。若連帶收入。卽達八十九萬圓。一面歲出在八十萬圓程度。然此僅故鐵道第一生命之車輛。不能驟應新增設其材料。當局僞增。是以現狀。非增加無蓋車至五十輛。及有蓋車三百輛者。沿線貨物。不能濫數輸送。且築港材料。每年達二十五萬噸。該工事竣成後。猶欲連續擴張。故車六十輛。猶告不足。若依此之昭和八年度。減約半額。其原因爲昭和九、十兩年中。相繼發風被害。

因內閣改造事

四月二十日頃

未必召集特別議會

時局擾攘、力避受一黨一派拘束之誤解。山崎農相之政友復歸運動。政民提出四項加慎重。擬于豫算市會前。開非公開市議月例會、將所配付議案爲中心。妥議應有質疑問答。使本會設置結婚適齡期相談所。以州下各學校關係者爲會員。而各會員。於所知之範圍內。若有結婚適齡者、將其氏名、報于州教育課之略歷及寫真。編爲一册、供希望者自由閱覽。以便於求配。且自任爲氷人云。

新竹州警設

學校職員

結婚相談所

學校職員中。已屆結婚期者。其數良多。然因地理關係。或少於知已。難介紹佳偶。新竹州當局。有鑑于此。將於教育課內。設置結婚適齡期相談所。以州下各學校關係者爲會員。而各會員。於所知之範圍內。若有結婚適齡者、將其氏名、報于州教育課之略歷及寫真。編爲一册、供希望者自由閱覽。以便於求配。且自任爲氷人云。

臺中鄉軍

組消防隊

爲補助機關

臺中鄉軍分會。鑑于最近火災頻發。將與消防組及警察當局連絡。編成臺中消防隊。以當警戒防護、隊內設有消火班。及警戒班。連絡班。衛生班等。分會長充隊長。各班置班長、以强化消防補助機關云。

臺北本年度

定期種痘

日程發表

臺北市本年定期種痘。訂來十七日起。依左記日程施行。每日下午一時至四時。注意事項如左。

一、轉居者。須仰移轉地之派出所指示。

一、種痘後。於一定時日內

南州警務部

開市郡會議

臺南州警務部。于去七日下午一時起。集州下各市郡之警察署長。及警察課長於會議室。開警察事務研商會。蓋欲洽詢各郡署對於新年度之諸種新計畫、竝北行錦議近將倡開之警察幹部講習會所開諸事宜云。

上海廣東航路

厦門乘降客

三百三十八名

厦門近訊、中國航空公司上海、廣東航路、自大年開設、未幾發生事故、旅客嘗死者數名。時中止營業。未幾機翼、其後頗見順調。各年度中、以厦門爲中心、乘降客甚多。茲調查如左、

一、自厦門往各地乘客、上海五十七名、福州百三名、汕頭六名、計百六十六名。

一、自各地到厦門乘客、上海二十九名、福州九十五名、汕頭六名、廣東十一名、計百四十五名。

右乘客中、軍人最多、約總數之半、次商人、得總數十之四、婦女十之一云。

高雄州下

部落改善

審查成績發表

高雄州昭和十年度、疾病防遏及部落改善作業、經者審查濟州。恒春、旗山二郡。茲更由州社會生課長、及社會事務所主任、組成新舉國一致內閣之下、三政黨欲更占有利地位、近殊如民政黨出身閣僚、更桑後不能久續於內閣之下而供亡。此意向次第相側近者間、似極憤軍研究對策、然國州首相、最警戒閣內動向。閣內今日情勢、既呈末期的現象、殊如民政黨出身閣僚、更桑後不能久續於內閣之下而供亡。此意向次第政友會、聲明書、要旨如左、

陸軍省相澤中佐事件、乃皇軍未曾有不祥事。本事件如何重大。想依去月二十八日以來五回公判、全國官民。已十分認識。余國龜川君及相澤中佐同期生諸君懇篤。乃爲相澤中佐辯護。

本事件若僅視爲殺人則離免皮相之憾。

因內閣改造事

四月二十日頃

未必召集特別議會

時局擾攘、力避受一黨一派拘束之誤解。山崎農相之政友復歸運動。政民提出四項加慎重。擬于豫算市會前。開非公開市議月例會、將所配付議案爲中心。妥議應有質疑問答。使本會設置結婚適齡期相談所。以州下各學校關係者爲會員。而各會員。於所知之範圍內。若有結婚適齡者、將其氏名、報于州教育課之略歷及寫真。編爲一册、供希望者自由閱覽。以便於求配。且自任爲氷人云。

新竹州警設

學校職員

結婚相談所

學校職員中。已屆結婚期者。其數良多。然因地理關係。或少於知已。難介紹佳偶。新竹州當局。有鑑于此。將於教育課內。設置結婚適齡期相談所。以州下各學校關係者爲會員。而各會員。於所知之範圍內。若有結婚適齡者、將其氏名、報于州教育課之略歷及寫真。編爲一册、供希望者自由閱覽。以便於求配。且自任爲氷人云。

臺北州教化聯合會

建國祭前後二日間

置獻金箱於各街頭

本年各地建國祭、鑑于現在國際情勢、將嚴肅舉行、而臺北州教化聯合會、訂來十一、十二兩日間、爲建國祭國防獻金日、依此要領、積集國防獻金、以披瀝愛國赤誠。

一、本回獻金、州下一齊施行。州下住民、須人壹獻金。

一、由克已節約、或特別勤勞所得之金、不論多寡、皆可獻金。

一、最歡迎銀行及會社、組合等各團體之獻金。

一、青年團、外各種教化團體、置建國祭國防獻金箱于各街頭、停通行人、隨意獻金。

一、臺北州教化聯合會、於各市街庄聯合會、竝樹立看板、宣傳旨趣。

南州警務部

開市郡會議

臺南州警務部、于去七日下午一時起、集州下各市郡之警察署長、及警察課長於會議室、開警察事務研商會。蓋欲洽詢各郡署對於新年度之諸種新計畫、竝北行錦議近將倡開之警察幹部講習會所開諸事宜云。

上海廣東航路

厦門乘降客

三百三十八名

厦門近訊、中國航空公司上海、廣東航路、自大年開設、未幾發生事故、旅客嘗死者數名。時中止營業。未幾機翼、其後頗見順調。各年度中、以厦門爲中心、乘降客甚多。茲調查如左、

一、自厦門往各地乘客、上海五十七名、福州百三名、汕頭六名、計百六十六名。

一、自各地到厦門乘客、上海二十九名、福州九十五名、汕頭六名、廣東十一名、計百四十五名。

右乘客中、軍人最多、約總數之半、次商人、得總數十之四、婦女十之一云。

高雄州下

部落改善

審查成績發表

高雄州昭和十年度、疾病防遏及部落改善作業、經者審查濟州。恒春、旗山二郡。茲更由州社會生課長、及社會事務所主任、組成新舉國一致內閣之下、三政黨欲更占有利地位、近